

BAB IV

HASIL DAN PEMBAHASAN

4.1 Gambaran Umum Perusahaan

4.1.1 Sejarah Perusahaan

CV Bangsawan Kidul merupakan perusahaan industri pengolahan jagung yang menghasilkan produk berupa beras jagung dan temir (produk sampingan). Usaha ini termasuk kategori usaha mikro kecil menengah (UMKM). Usaha ini didirikan oleh Bapak Ferdi Ayyubi pada tahun 2019 sehingga masih terhitung usaha yang sangat baru. Lokasi perusahaan CV Bangsawan Kidul di Dusun Pule Desa Karangpakis, Kec. Purwosari, Kabupaten Kediri.

CV Bangsawan Kidul ini salah satunya berdiri untuk mensejahterakan warga sekitar baik dari karyawan dan juga para petani jagung sekitar rumah agar mudah untuk menjual hasil panennya. Karena bahan baku pabrik pengolahan jagung ini sangat mudah ditemukan jagung dari Desa Karangpakis sendiri potensinya sangat besar. Dan cara memproduksinya pertama ada produk beras jagung, yaitu jagung utuh dimasukkan ke elevator untuk di pecah ke diskmill lalu setelah dipecah di ayak dan dimasukkan lagi ke elevator untuk dipoles selanjutnya di masukkan ke penampung. Setelah yang ke dua ada produk sampingan yaitu temir, cara produksinya temir itu ketika beras jagung dipoles ada limbahnya, yg limbah dari proses poles itu menghasilkan temir jagung. Seperti yang di bahas di bab satu, peneliti disini mengambil satu jenis olahan dari jagung yakni Beras Jagung.

CV Bangsawan Kidul juga memasarkan produknya di daerah luar Kediri yang bertempat di samarinda dan balik papan. Dikarenakan di kota kediri peminatnya masih kurang. Akan tetapi apabila di kediri ada yg beli untuk pakan ternak tetap dilayani.

4.1.2 Visi - Misi Perusahaan dan Stuktur Perusahaan

4.1.2.1 Visi

Menjadi perusahaan yang unggul dan menjadikan peluang bisnis yang menjajikan dibidang produksi beras jagung.

4.1.2.2 Misi

- ✓ Mengutamakan mutu dan pelayanan demi kepuasan pelanggan.
- ✓ Menyelesaikan pekerjaan atau pesanan konsumen tepat waktu.
- ✓ Membantu perekonomian warga sekitar.

4.1.3 Struktur Organisasi

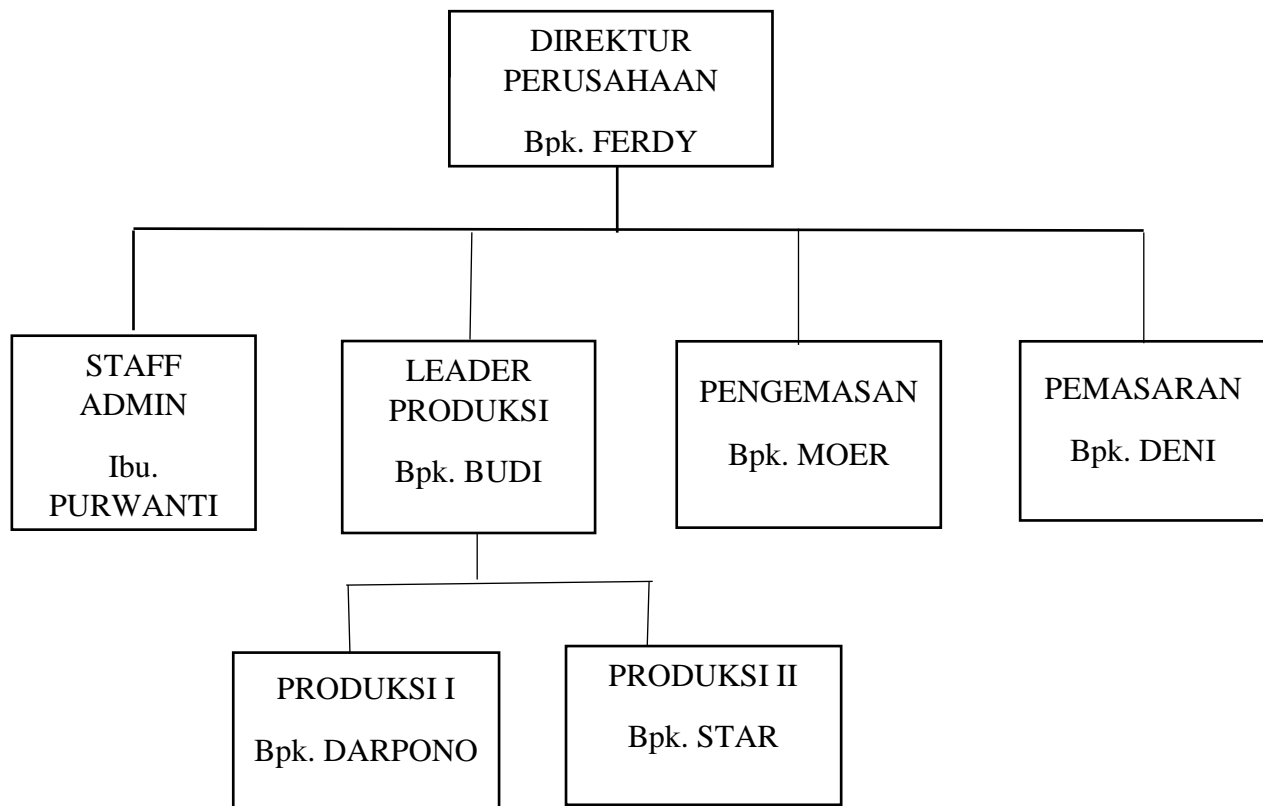

Sumber: CV Bangsawan Kidul (diolah penulis, 2022)

Gambar 4.1 Gambar struktur organisasi

Tugas Direktur/ Pimpinan Perusahaan:

Memimpin bisnis melalui penerbitan kebijakan atau pedoman perusahaan, pemilihan karyawan, penugasan, dan pengawasan, dan persetujuan anggaran tahunan untuk bisnis atau institusi.

Tugas Staf Admin :

Membantu para eksekutif dengan perencanaan dan mengawasi pekerjaan administratif seperti persiapan dokumen, agenda rapat, dan akomodasi perusahaan untuk mencapai tujuan bisnis.

Leader produksi:

- Menata job kegiatan lapangan
- Mengambil tanggung jawab keseluruhan untuk eksekusi dan kesuksesan produk.
- Pemecahan masalah atau penyelesaian masalah di tempat kerja.
- Merangkum data dari karyawan atau operator untuk ditindaklanjuti dan ditindaklanjuti
- Berperan sebagai perantara untuk permasalahan di lapangan kemudian menjelaskan kepada operator tentang tanggung jawab pekerjaan operator agar dapat diandalkan saat bertugas di lapangan.

Produksi atau Orang yang memproduksi barang:

Memproses dan juga mengelolah sebuah barang atau produk mulai dari bahan dasar yang kemudian akan diolah menjadi bahan yang jadi.

Pengemasan

- Tugasnya antara lain merawat komoditas saat mengemasnya
- melakukan pengepakan sesuai dengan SOP yang ada.

Pemasaran

- Menyelidiki persyaratan dan keinginan konsumen;
- Muncul dengan konsep produk yang mengutamakan kebutuhan konsumen.
- Menginformasikan bisnis tentang keuntungan dan kerugian dari suatu produk yang dipasarkan.
- Mengatur distribusi

Jelas dari uraian di atas bahwa setiap anggota angkatan kerja memiliki tanggung jawab pekerjaan tertentu. Setiap karyawan memiliki kewajiban dan tanggung jawab masing-masing karena mereka semua bekerja sesuai dengan perannya masing-masing. Pembagian kerja dilakukan dengan tujuan menyelesaikan tugas dengan cepat guna mempercepat produksi dan fokus pada bidang spesialisasi masing-masing tenaga kerja.

4.2 Daftar Aset Tetap

Untuk menjalankan perusahaannya, CV Bangsawan Kidul memiliki sejumlah fasilitas dan alat produksi. Jumlah aset tetap yang dimiliki oleh perusahaan tercantum di bawah ini. Peneliti mengumpulkan informasi tersebut melalui wawancara dan observasi.

Nama Aset Tetap CV Bangsawan Kidul

Per 31 Desember 2022

Tabel 4.1 Aset Tetap

No	Nama Aset Tetap	Tahun perolehan	Qty	Harga Satuan	Jumlah	Umur Ekonomis
1	Tanah Produksi	2018	12x 8m ²	Rp. 200.000.000	Rp. 200.000.000	-
2	Gedung Produksi	2018	10x8m ²	Rp. 250.000.000	Rp. 250.000.000	20 Tahun
3	Mesin	2019	1	Rp. 340.000.000	Rp. 340.000.000	5 Tahun
4	Timbangan	2019	1	Rp. 700.000	Rp. 700.000	4 Tahun

Sumber: hasil wawancara, observasi dan pengolahan data

4.3 Produk yang dihasilkan

Temir dan nasi jagung merupakan produk yang diproduksi oleh CV Bangsawan Kidul. Namun, karena perusahaan ini termasuk dalam kategori usaha mikro, kecil, dan menengah (UMKM) dan karena barang-barang tersebut merupakan bagian yang signifikan dari omzet penjualan perusahaan, maka peneliti memutuskan untuk fokus pada produk beras jagung.

CV Bangsawan Kidul dalam satu bulan mampu memproduksi 2000 zak beras jagung. Dalam satu bulan kirim satu kali, yaitu kirim langsung 4 kontainer dengan 2 tujuan. Tujuan pertama kirim ke Samarinda 2 kontainer sama dengan 1000 zak, 1 zak nya berisi 500 zak beras jagung. Untuk tujuan yang ke dua ke Balikpapan 2 kontainer sama dengan 1000 zak, 1 zak nya berisi 500 zak. Hal tersebut akan meningkatkan karena beras jagung merupakan makanan pokok di suatu daerah.

4.4 Aktivitas Usaha

Produk beras jagung CV Bangsawan Kidul ini bisa untuk pakan dan dikonsumsi manusia dengan cara dibuat campuran nasi.

4.4.1 Pembelian Bahan Baku

Bahan utama untuk produksi adalah bahan baku. Jagung digunakan sebagai bahan baku untuk membuat nasi jagung. CV Bangsawan Kidul membeli jagung dari petani jagung di seluruh kota Kediri dengan imbalan bahan baku untuk proses pembuatan.

4.4.2 Proses produksi

Mengolah sumber daya mentah menjadi produk jadi adalah cara CV Bangsawan Kidul dibuat.

Bagan dan tahapan di bawah ini menunjukkan langkah-langkah pembuatan nasi jagung:

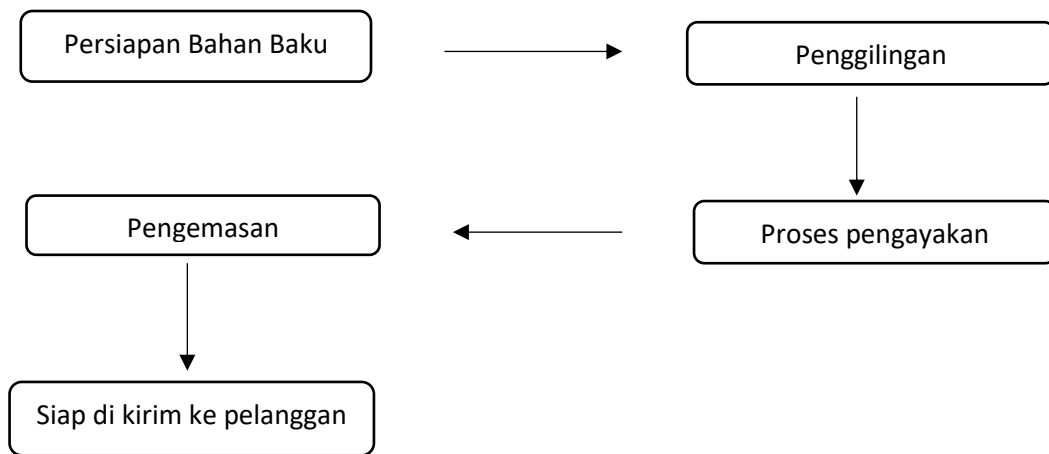

Sumber: hasil observasi dan wawancara pada CV Bangsawan Kidul.

Gambar 4.2 Alur proses produksi beras jagung

- Jagung

Jagung utuh dimasukkan ke elevator untuk di pecah ke diskmill lalu setelah dipecah di ayak dan dimasuk lagi ke elevator untuk dipoles selanjutnya di masukkan ke penampung. Barang yg sudah dipisah dikemas ke dalam sak 25kg. Proses pengemasan menggunakan karung yang telah disablon label nama CV dan nama produk yang berisi 25kg. kemudian ditutup dengan cara dijahit memakai benang. Beras jagung 1 bulan bisa memproduksi sebanyak 2000 zak beras jagung, untuk harga satuan zak nya dijual dengan harga Rp. 175.000. Untuk mesin tersebut

mampu memproduksi 297,6kg/ 2,976kw per jam. Sehari pabrik beroperasi selama 10 jam, akan tetapi mesin bekerja selama 7 jam. Maka di dapatkan hasil produksi beras jagung selama satu hari sebanyak 2.083,2kg/20,832kw. Jika pabrik bekerja selama 1 minggu menghasilkan 12.499,2kg/ 124,992kw. Sehingga pabrik bekerja selama 1 bulan menghasilkan 49.996,8kg/ 499,968kw. Maka CV Bangsawan Kidul memproduksi dalam satu bulan menghasilkan 50.000 kg beras jagung

4.4.3 Penjualan

Penjualan adalah strategi pemasaran produk yang dibuat untuk menghasilkan pendapatan. Produk beras jagung dari CV Bangsawan Kidul dipasarkan didaerah luar Kediri yakni Samarinda dan Balikpapan. Apabila dikota Kediri ada yang beli pun tetap dilayani. Penjualan beras jagung sendiri di jual dalam satu bulan atau dikirim dalam satu bulan 2000 zak/karung.

4.4.4 Biaya Produksi CV Bangsawan Kidul Tahun 2022

Tabel 4.2 Tabel Biaya Produksi

 BIAYA PRODUKSI CV BANGSAWAN KIDUL DSN PULE DESA KARANGPAKIS KEC. PURWOASRI				
No	Nama Item	Qty	Harga Satuan(Rp)	Total (Rp)
1	Jagung	75.000kg/750kw	4000/kg	300.000.000
2	Zak + Sablon	2000	3000	6.000.000
3	Benang + Jarum	5 pcs	30,000	150,000
4	Timbangan	1pcs	700,000	700,000
5	Serokan beras	7pcs	20,000	140,000
6	Mesin Produksi	1pcs	340.000.000	340.000.000
7	Penyewaan Kendaraan		4.500.000	4.500.000
8	Biaya Listrik	33.000 watt	2.500.000	2.500.000
9	Telephone		150,000	150,000
10	Biaya Gaji Karyawan	6 orang	2.000.000	12.000.000
11	Pembelian Nota	2pcs	50,000	100,000
12	Pembelian Peralatan Kantor		4.000.000	4.000.000

Sumber: CV Bangsawan Kidul

4.5 Pembahasan

Berdasarkan dari Tabel 4.2 Biaya Produksi CV Bangsawan Kidul penulis dapat menentukan rincian biaya produksi bulan desember 2022 sesuai dengan data yang telah penulis dapatkan.

4.5.1 Rincian Biaya Produksi CV Bangsawan Kidul bulan Desember 2022

Uraian daftar biaya produksi beras jagung bulan Desember 2022

- Biaya Bahan Baku :

- Jagung.

Merupakan komponen utama yang digunakan dalam pembuatan beras jagung. Pemilik melakukan pembelian dalam satu bulan sekali sebanyak 750kw/75.000kg, sebesar Rp. 300.000.000. 1kg nya seharga Rp 4.000. Dalam satu bulan menghasilkan 2.000 sak barang jadi beras jagung. Sak tersebut berukuran 25 kg.

- Biaya Tenaga Kerja langsung

Perusahaan ini memiliki tenaga kerja dalam proses produksi beras jagung berjumlah 3 orang yaitu dibagian produksi. Setiap orangnya mempunyai gaji atau upah satu bulan sebesar Rp. 2000.000. Maka CV Bangsawan Kidul mengeluarkan Biaya gaji karyawan Rp. 2.000.000 x 3 orang = Rp. 6.000.0000.

- BOP Variable

- Sablon + karung

Pada proses pengemasan beras jagung tersebut membutuhkan tempat berupa zak atau karung yang berukuran 25 kg. Karung tersebut sudah di beri logo. Satu sak beras yang telah berlogo dengan harga Rp.3000. CV Bangsawan Kidul ini

membutuhkan kira-kira 2000 sak. Maka biaya yang dikeluarkan untuk pembelian sak dalam satu bulannya $2000 \times \text{Rp. } 3000 = \text{Rp. } 6.000.000$.

- Benang + jarum

Pada saat pengemasan juga memerlukan benang agar packing lebih sempurna. Rincian pengeluaran untuk benang + jarum adalah 1 pcs seharga Rp.30.000 x 5 pcs benang yang di butuhkan. Maka CV Bangsawan Kidul mengeluarkan biaya sebesar Rp. 150.000.

- Bagian. pengemasan

Perusahaan ini memiliki tenaga kerja dalam proses pengemasan beras jagung berjumlah 1 orang dengan gaji atau upah dalam satu bulan Rp. 2.000.000. Maka CV Bangsawan Kidul mengeluarkan Biaya gaji karyawan sebesar Rp. 2.000.000 x 1 orang = Rp. 2.000.0000

- BOP Tetap

-Listrik

Berdasarkan Biaya dari CV Bangsawan Kidul untuk listrik mengeluarkan (33.000 watt). Akan tetapi Pemakaian listrik di bedakan menjadi dua tempat. Yaitu 32.000watt untuk listrik di bagian produksi, dan 1.000 watt nya di bagian admin dengan biaya Rp. 100.000. Untuk itu CV Bangsawan Kidul mengeluarkan biaya listrik dalam produksi beras jagung (32.000 watt) sebesar Rp. 2.400.000. Biaya listrik produksi ini dianggap setiap bulannya.

- Biaya penyusutan

Proses pengalokasian harga perolehan suatu asset mengingat jangka dari waktu manfaatnya. Peneliti menghitung penyusutan pada masing – masing asset berdasarkan data yang di peroleh menggunakan metode garis lurus. Untuk perhitungan penyusutan dalam table berikut ini:

Tabel 4.3 Penyusutan Garis Lurus Aset sampai Desember 2022

Nama Aset Tetap	Harga Perolehan (Rp)	Umur Ekonomis	Penyusutan Tahunan (Rp)	Peny. Perbulan (Rp)	Akm. peny 2022 (Rp)	Nilai sisa
Tanah Produksi (2018)	200.000.000	-		-		
Gedung produksi (2018)	250.000.000	20 thn	12.500.000	1.041.666	50.000.000	200.000.000
Mesin (2019)	340.000.000	5 thn	68.000.000	5.666.667	204.000.000	136.000.000
Timbangan (2019)	700.000	4 thn	175.000	14.583	525.000	175.000
Total (Rp)	<u>790.700.000</u>		<u>80.675.000</u>	<u>6.722.916</u>	<u>254.525.000</u>	<u>336.175.000</u>

Sumber: Hasil observasi dan wawancara pada CV Bangsawan Kidul

**Tabel 4.4 Tabel Rincian Biaya Produksi beras jagung CV Bangsawan Kidul
Bulan Desember 2022**

Biaya	Qty	Perbulan (Rp)
Bahan baku : • Jagung	75.000kg/750kw x Rp. 4000/kg	300.000.000
TKL: • Bag. Produksi	3 Orang x Rp.2.000.000	6.000.000
BOP Variable: • Bagian Pengemasan 2000 zak • Sablon + karung (25kg) • Benang + jarum	1 Orang x Rp. 2000.000 2000 zak x Rp. 3000 5 pcs x Rp.30.000	2.000.000 6.000.000 150.000

BOP Tetap: Listrik • Penyusutan	32.000 watt	2.400.000 6.722.916
Total		323.272.916

Sumber: Hasil wawancara, observasi dan pengolahan data

Tabel 4.5 Tabel Rincian Biaya Penjualan dan Pemasaran beras jagung CV

Bangsawan Kidul bulan Desember 2022.

Biaya	Qty	Perbulan (Rp)
Bagian Pemasaran	1 orang x Rp. 2.000.000	2.000.000
Biaya Kendaraan		4.500.000
Total		6.500.000

Sumber : Data diolah penulis

Tabel 4.6 Tabel Rincian Biaya Admin beras jagung CV Bangsawan Kidul

bulan Desember 2022.

Biaya	Qty	Perbulan (Rp)
Bag. Admin	1 orang x Rp. 2.000.000	2.000.000
Biaya Telephone		150.000
Listrik kantor		100.000
Pembelian ATK (nota)	2 pcs x Rp. 50.000	100.000
Pembelian peralatan kantor		66.666
Total		2.350.066

Sumber : Data diolah penulis

4.5.2 Perhitungan Harga Pokok Produksi Beras Jagung menurut CV

Bangsawan Kidul bulan Desember 2022.

Tabel 4.7 Perhitungan harga pokok produksi beras jagung menurut CV

Bangsawan Kidul (Full Costing)

Biaya	Qty	Perbulan (Rp)
Bahan baku :		
• Jagung	75.000kg/750kw x Rp. 4000/kg	300.000.000
TKL:		
• Bag. Produksi	3 Orang x Rp.2.000.000	6.000.000
BOP Variable:		
• Bag. Pengemasan 2000 zak	1 Orang x Rp. 2000.000	2.000.000
• Sablon + karung (25kg)	2000 zak x Rp. 3000	6.000.000
• Benang + jarum	5 pcs x Rp. 30.000	150.000
BOP Tetap:		
Listrik	32.000 watt	2.400.000
• Penyusutan		6.722.916
Total Biaya Produksi		Rp.323.272.916
Jumlah Produksi		2000 zak
HPP per zak		Rp.161.636

Sumber: Data di olah penulis

Tabel 4.7 menunjukkan bahwa seluruh biaya-biaya produk yang dikeluarkan dalam estimasi CV Bangsawan Kidul, untuk memproduksi beras jagung selama bulan Desember 2022 yaitu Rp. 323.272.916 dengan jumlah produksi 2.000 karung. Dari perhitungan tersebut maka harga pokok produk per karungnya Rp. 161.636.

Tabel 4.8 Perhitungan harga pokok produksi beras jagung dengan metode *variable costing* bulan Desember 2022.

Biaya	Qty	Perbulan (Rp)
Bahan baku : <ul style="list-style-type: none"> • Jagung 	75.000kg/750kw x Rp 4000/kg	300.000.000
TKL: <ul style="list-style-type: none"> • Bag. Produksi 	3 Orang x Rp. 2.000.000	6.000.000
BOP Variable: <ul style="list-style-type: none"> • Bag. Pengemasan 2000 zak • Sablon + karung • Benang + jarum 	1 orang x Rp. 2.000.000 2000 zak x Rp. 3.000 5 pcs x Rp. 30.000	2.000.000 6.000.000 150.000
Total Biaya Produksi		Rp. 314.150.000
Jumlah Produksi		2000 zak
HPP per zak		Rp. 157.075

Sumber: Data diolah penulis

Tabel 4.8 menunjukkan bahwa dengan total output 2.000 karung beras jagung pada Desember 2022, total biaya produk yang ditentukan oleh biaya variabel adalah Rp. 314.150.000. Menurut angka tersebut, satu sak produk berharga Rp. 157.075.

4.5.3 Penetapan harga jual dan perhitungan laba rugi

Tabel 4.9 selisih HPP

Keterangan	Jumlah
Menurut CV Bangsawan Kidul	Rp. 161.636.
Menurut <i>Variable Costing</i>	Rp. 157.075.
Selisih HPP	4.561

Sumber: Data diolah

Berdasarkan tabel 4.9, kemungkinan terdapat selisih sebesar Rp. 4,561 pada penurunan biaya produksi antara pendekatan CV Bangsawan Kidul dan metode variable costing. Peneliti mengurangi penyesuaian harga jual berdasarkan selisih tersebut menjadi Rp. 3000. Penyesuaian besaran diferensial perlu dilakukan karena peneliti menggunakan dosis yang tepat dan tepat untuk memastikan penerimaan pasar. Perhitungannya ditunjukkan pada tabel berikut:

Tabel 4.10 penyesuaian harga jual beras jagung

Keterangan	Jumlah
Harga jual lama	Rp. 175.000
Selisih	(3000)
Pertimbangan harga jual baru	Rp. 172.000

Sumber: Data diolah penulis

Harga jual baru Rp. 172.000, atau selisih harga pokok produk Rp. 3000, dihitung dari tabel 4.10 dengan dikurangi harga jual lama Rp. 175.000 dengan tetap memperhitungkan harga jual pada tabel di atas.

- Laporan laba rugi bulanan berdasarkan perhitungan harga pokok produk dan dengan harga jual lama menurut CV Bangsawan Kidul

Tabel 4.11 Laporan laba rugi bulanan menurut CV Bangswan Kidul dengan harga jual per 31 Desember

CV Bangswan Kidul			
Laporan Laba Rugi			
Per 31 Desember 2022			
Penjualan	2000zak	Rp. 175.000	Rp. 350.000.000
Beban Pokok Penjualan			(Rp. 323.272.916)
Laba kotor			Rp. 26.727.084
Biaya Admin :			
- Bag. Admin		Rp. 2.000.000	
- Biaya Telephone		Rp. 150.000	
- Listrik kantor		Rp. 100.000	
- Pembelian Nota		Rp. 100.000	
- Pembelian peralatan kantor		Rp. 66,666	
Beban Penjualan :			
- Bag. Pemasaran		Rp. 2.000.000	
- Biaya Kendaraan		Rp. 4.500.000	(Rp.8.916.666)
Laba Bersih			17.810.418

Sumber: Data diolah

Berdasarkan tabel 4.11 diperoleh laporan laba rugi bulanan tersebut dengan biaya sebesar Rp. 175.000 per karung, dan 2.000 karung diproduksi setiap bulannya. Penjualan yang dilakukan berjumlah Rp. 350.000.000 pada saat itu. Sedangkan biaya bahan baku, biaya tenaga kerja produksi, dan biaya overhead pabrik variabel, seperti pengemasan, sablon, dan tas, benang, dan jarum, menghasilkan harga pokok penjualan sebesar Rp. 323.272.916. selanjutnya termasuk biaya tetap untuk overhead produksi, seperti penyusutan listrik. Sedang

kan biaya admin, biaya bagian pemasaran dan biaya kendaraan disebut dengan beban penjualan.

- Laporan laba rugi bulanan berdasarkan perhitungan harga pokok produk dan harga jual lama menurut variabel costing dengan harga CV Bangswan Kidul

Tabel 4.12 Laporan laba rugi bulanan menurut CV Bangsawan Kidul dengan harga jual lama variabel costing per 31 Desember

CV Bangsawan Kidul			
Laporan Laba Rugi			
per 31 Desember 2022			
Penjualan	2000 zak	Rp175.000	Rp. 350.000.000
Beban Pokok Penjualan			(Rp. 314.150.000)
Laba kotor			Rp. 35.850.000
BOP Tetap:			
Listrik		Rp. 2.400.000	
- Penyusutan		Rp. 6.722.916	
Biaya adm dan umum:			
- Bag. Admin		Rp. 2.000.000	
- Biaya Telephone		Rp. 150.000	
- Listrik kantor		Rp. 100.000	
- Pembelian Nota		Rp. 66,666	
- Pembelian peralatan kantor			
Beban Penjualan :			
- Bag. Pemasaran		Rp. 2.000.000	
- Biaya Kendaraan		Rp. 4.500.000	(Rp. 18.039.582)
Laba Bersih			Rp. 17.810.418

Sumber: Data diolah

Berdasarkan tabel 4.12, laporan laba rugi bulan diatas dengan perhitungan harga pokok menurut metode variabel costing dan dengan harga menurut CV Bangsawan Kidul yaitu sebesar Rp. 175.000 per zak nya, dalam sebulan penjualan

didapatkan Rp. 350.000.000. Beban pokok penjualan didapatkan Rp. 314.150.000, dimana nilai tersebut dari biaya bahan baku, biaya tenaga kerja, bagian produksi dan biaya overhead pabrik bersifat variabel yaitu biaya bagian pemasaran, sablon dan karung, benang dan jarum. Dalam biaya overhead tetap yaitu biaya listrik dan penyusutan. Sedangkan biaya admin, biaya bagian pemasaran dan biaya kendaraan disebut dengan beban penjualan. Dalam biaya overhead tetap dan biaya adm umum di dapatkan Rp. 18.039.582. Selisish dari laba kotor dan jumlah biaya tetap dihasilkan sebesar Rp. 17.810.418.

Tabel 4.11 dan 4.12 diatas merupakan laporan laba rugi bulanan dengan harga menurut CV Bangsawan Kidul yaitu Rp. 175.000 dengan perhitungan beban pokok produk menurut metode variabel costing dan CV Bangsawan Kidul. Berdasarkan tabel diatas di dapatkan hasil bahwa terdapat perbedaan antara laba kotor antara perhitungan harga pokok produk menurut CV Bangsawan sebesar Rp. 26.727.084, sedangkan menurut variabel costing sebesar Rp. 35.850.000. Tetapi dalam laba bersih memiliki kesamaan sebesar Rp. 17.810.418.

Laporan pendapatan bulanan direkonstruksi di bawah ini dengan harga jual ditentukan dengan biaya variabel, yaitu Rp 172.000, dan harga pokok produk ditentukan oleh CV Bangsawan Kidul dan biaya variabel.

- Laporan laba rugi bulanan sesuai itungan harga pokok produk CV Bangsawan Kidul pada tarif variabel costing.

Tabel 4.13 laporan laba rugi bulanan menurut CV Bangsawan Kidul dengan harga jual baru variabel costing per 31 desember 2022.

Sumber : Data diolah

CV Bangsawan Kidul			
Laporan Laba Rugi			
per 31 Desember			
Penjualan	2000 zak	Rp. 172.000	Rp. 344.000.000
Beban Pokok Penjualan			(Rp.323.272.916)
Laba kotor			Rp. 20.727.084
Biaya Admin :			
- Bag. Admin		Rp. 2.000.000	
- Biaya Telephone		Rp. 150.000	
- Listrik kantor		Rp. 100.000	
- Pembelian Nota		Rp. 100.000	
- Pembelian peralatan kantor		Rp. 66,666	
Beban Penjualan :			
- Bag. Pemasaran		Rp. 2.000.000	
- Biaya Kendaraan		Rp. 4.500.000	(Rp. 8.916.666)
Laba Bersih			RP. 11.810.418

Berdasarkan tabel 4.13, laporan laba rugi bulanan tersebut dibuat dengan biaya per sak sebesar Rp. 172.000 dan menghasilkan 2.000 karung setiap bulannya. Penjualan yang dilakukan kemudian berjumlah Rp. 344.000.000. Sedangkan biaya bahan baku, biaya tenaga kerja produksi, dan biaya overhead pabrik variabel, seperti pengemasan, sablon, dan tas, benang, dan jarum, menghasilkan harga pokok penjualan sebesar Rp. 323.272.916. Ini juga memperhitungkan penyusutan dan biaya overhead produksi tetap, seperti tagihan listrik. Biaya admin, biaya pemasaran, dan biaya mobil disebut sebagai biaya penjualan.

- Laporan laba rugi bulanan sesuai itungan harga pokok produk pada tarif menurut variabel costing.

Tabel 4.14 Laporan laba rugi bulanan dengan harga jual menurut variabel costing Per 31 Desember

CV Bangsawan Kidul		
Laporan Laba Rugi		
per 31 Desember		
Penjualan	2000 zak Rp. 172.000	Rp. 344.000.000
Beban Pokok Penjualan		(Rp.314.150.000)
Laba kotor		Rp. 29.850.000
BOP Tetap :		
Listrik	Rp. 2.400.000	
Penyusutan	Rp. 6.722.916	
Biaya Admin :		
- Bag. Admin	Rp. 2.000.000	
- Biaya Telephone	Rp. 150.000	
- Listrik kantor	Rp. 100.000	
- Pembelian Nota	Rp. 100.000	
- Pembelian peralatan kantor	Rp. 66,666	
Beban Penjualan :		
- Bag. Pemasaran	Rp. 2.000.000	
- Biaya Kendaraan	Rp. 4.500.000	(Rp. 18.039.582)
Laba Bersih		RP. 11.810.418

Sumber : Data diolah

Berdasarkan tabel 4.14, laporan laba rugi bulan diatas dengan perhitungan harga pokok menurut metode variabel costing dan dengan harga menurut CV Bangsawan Kidul yaitu sebesar Rp. 172.000 per zak nya, didapatkan dalam sebulan penjualan didapatkan Rp. 344.000.000. Beban pokok penjualan didapatkan Rp. 314.150.000, dimana nilai tersebut dari biaya bahan baku, biaya tenaga kerja, bagian produksi dan biaya overhead pabrik bersifat variabel yaitu biaya bagian pemasaran, sablon dan karung, benang dan jarum. Sedangkan dalam biaya overhead

tetap yaitu biaya listrik dan penyusutan. Biaya admin, biaya bagian pemasaran dan biaya kendaraan disebut dengan beban penjualan. Dalam biaya overhead tetap dan biaya adm umum di dapatkan Rp. 18.039.582. Selisish dari laba kotor dan jumlah biaya tetap dihasilkan sebesar Rp. 11.810.418.

Tabel 4.13 dan 4.14 diatas merupakan laporan laba rugi bulanan dengan harga menurut variabel costing yaitu sebesar Rp. 172.000 dengan perhitungan harga pokok produk menurut metode variabel costing dan CV Bangswan Kidul. Berdasarkan tabel di atas di dapatkan hasil bahwa terdapat perbedaan antara laba kotor antara perhitungan harga pokok produk menurut CV Bangsawan Kidul sebesar Rp. 20.727.084, sedangkan menurut variabel costing Rp. 29.850.000. Tetapi dalam laba bersih memiliki kesamaan sebesar Rp.11.810.418.

Dari perhitungan laba rugi bulanan diatas dengan harga jual menurut CV Bangsawan Kidul sebesar Rp. 175.000 didapatkan laba bersih sebesar Rp. 17.810.418, sedangkan harga jual menurut perhitungan variabel costing sebesar Rp. 172.000. didapatkan laba bersih sebesar Rp. 11.810.418. Terdapat selisih dari laba bersih sebesar Rp. 6.000.000.

- Teori BEP

Menurut pandangan ini, tidak ada untung atau rugi karena jumlah pendapatan dan biaya yang dikeluarkan sama pada saat ini. Peneliti memperhitungkan selisih volume barang yang dijual pada harga lama dan baru dengan menggunakan teori BEP.

- a. Perhitungan BEP dengan harga Rp. 175.000

$$\text{Margin Contribusi} = \frac{\text{Rp.35.850.000}}{2000} = \text{Rp. 17.925}$$

$$\text{BEP (unit)} = \text{Biaya Tetap} : \text{Margin Contribusi}$$

$$= \text{Rp. 18.039.582} : \text{Rp. 17.925}$$

$$= 1.006,3 \text{ atau } 1.006$$

b. Perhitungan BEP dengan harga Rp. 172.000

$$\text{Margin Contribusi} = \frac{\text{Rp.29.850.000}}{2000} = \text{Rp. 14.925}$$

$$\text{BEP (unit)} = \text{Biaya Tetap} : \text{Margin kontribusi}$$

$$= \text{Rp. 18.039.582} : \text{Rp. 14.925}$$

$$= 1.208,6 \text{ atau } 1.208$$

Tabel 4.15 Selisih BEP

Keterangan	Jumlah
BEP dengan harga menurut variabel costing	1.208
BEP dengan harga menurut CV Bangsawan Kidul	1.006
Selisih	202

Sumber : Data diolah

Berdasarkan tabel 4.15, dari perhitungan berdasarkan BEP diatas, maka di dapatkan selisih 202 zak. Dalam artian jika CV Bangsawan Kidul mendapatkan pesanan khusus diatas kapasitas normal dalam penjualannya atau memberikan potongan harga dalam rangka hari besar atau khusus maka CV Bangsawan Kidul dapat menjual dengan harga Rp.172.000 per zak yang diperlukan tambahan

peningkatan penjualan sebesar 202 zak, maka dalam sebulan bisa mencapai 2.202 zak sehingga dapat menutupi dari penurunan laba terhadap perubahan harga jual.

